

RÉDIGÉ LE 08/09/2021 À PARTIR DES DONNEES DISPONIBLES LE 07/09/2021

## Bretagne AOÛT 2021

### Mois plutôt sec

Les précipitations sont majoritairement déficitaires, de 42 à 99 % (de Ploumanach à Sarzeau) par rapport à la normale, sauf en Ille et Vilaine où elles sont légèrement excédentaires de 10 % (Feins). Elles ont lieu surtout la première

décade. Les Côtes d'Armor est le département le plus sec avec 20,6 mm à Ploumanach. Le cumul maximum est de 59,4 mm à Saint-Ségal (29).

Ce mois d'août est frais avec des températures maximales en dessous

des normales de 1 à 2 degrés, sauf sur le Finistère Nord. C'est le mois d'août le plus frais depuis 2014.

Écart à la normale de l'indicateur thermique moyen depuis 50 ans

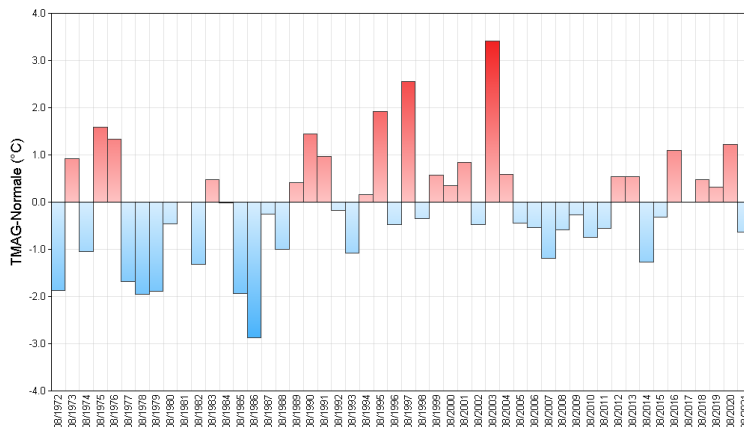

## Fait marquant

### Ensoleillement très contrasté

La durée d'ensoleillement va de 154 heures à Saint-Brieuc (probablement moins à Brest où il y a des données manquantes) à 235 heures à Plovan, suivi du Golfe du Morbihan (207 heures) et Lorient (222 heures). Rennes est déficitaire de 29 heures par rapport à la normale. La Côte nord se rapproche des normales. Mois frais pour un mois d'août (le plus depuis 2014)

# Températures

Indicateurs quotidiens des températures minimales et maximales

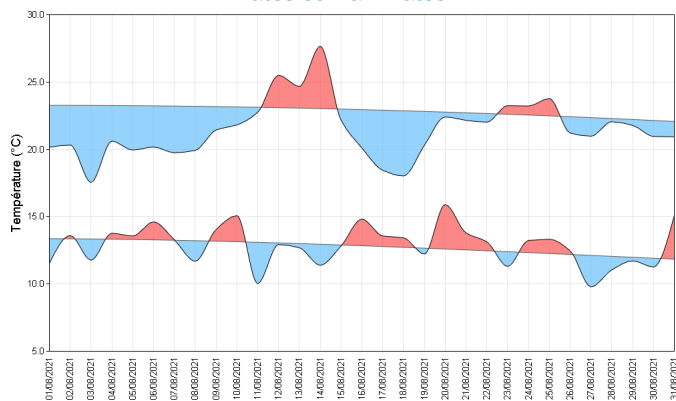

Les températures moyennes sont généralement déficitaires par rapport à la normale, jusqu'à 1,4 degrés de moins à Pleucadeuc. Les minimales sont en dent de scie, tantôt en dessous des normales, de 3 à 7 degrés, tantôt au dessus. La période la plus froide va du 27 au 30 août. On relève 6,8 degrés à Belle-Ile-en-Terre le 27; et 7,1 degrés à Pleucadeuc. Au niveau des maximales, elles sont déficitaires lors de la première décade de 2 à 3 degrés, voire 4 degrés certains jours. Elles passent largement au dessus des normales dès le 12. On relève 30,4 degrés à la Chapelle Bouexic le 14. Elles retombent en dessous le 16 août et il fait même frais du 16 au 19, on relève 16,6 degrés à Kerperth le 17.

Du 20 au 26 août, elles tournent autour des normales, puis s'abaissent à nouveau surtout sur la partie nord de la région.

Écart à la moyenne de référence 1981-2010 de l'indicateur thermique moyen mensuel

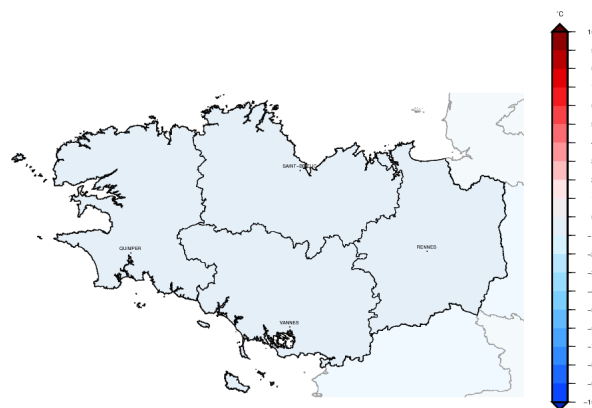

# Précipitations

Rapport à la moyenne de référence 1981-2010 des cumulés mensuels de précipitations agrégées

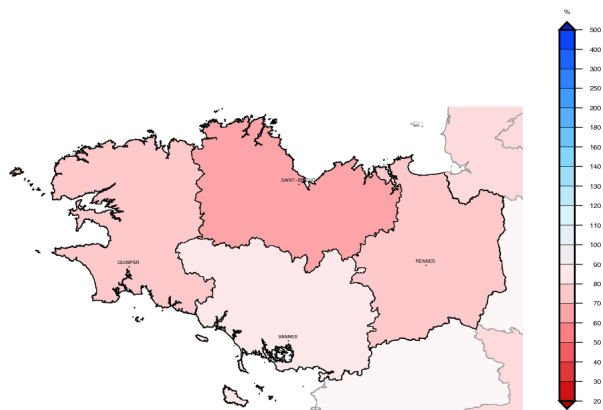

Les pluies sont déficitaires, sauf du sud-Morbihan à l'Ille et Vilaine où elles sont proches des normales. On note 4 jours avec ponctuellement plus de 10 mm lors de la 1ère décade. Il pleut faiblement presque tous les jours, modérément le 3 sur le Morbihan. On relève 18,4 mm à Quiberon, le 6. On relève 12,8 mm le 5 à Saint-Goazec, puis 14,8 mm à Saint-Ségal le 8. Des orages se déclenchent le 7 sur la presqu'île de Crozon.

La deuxième décade, le temps est quasiment sec avec juste quelques petites pluies éparses. Le 21, des pluies modérées se produisent sur le sud Finistère dans la nuit, 8 mm à Plovan, faibles

ailleurs. Le reste du mois, le temps est à nouveau quasiment sec.

Cumul quotidien de précipitations à la station de : Rostrenen (22)

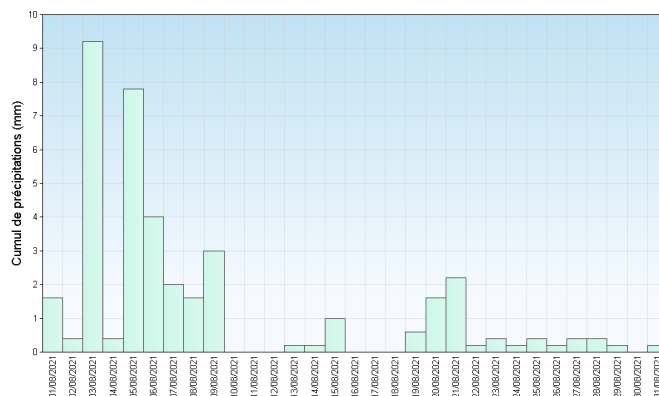

Retrouvez les relevés des stations de votre région sur <http://www.meteofrance.com/climat/france/NOM DE LA REGION>