

RÉDIGÉ LE 28/06/2021 À PARTIR DES DONNEES DISPONIBLES LE 27/06/2021

Bretagne MAI 2021

Mois très venté

Mois frais, très perturbé, et surtout venté. Les pluies sont également excédentaires par rapport à la normale.

Les vents assez forts sont fréquents, de 6 jours à plus de 60

km/h à Quintenic, à 15 jours à Lorient et Landivisiau, et jusqu'à 22 jours sur les Iles dans le Golf du Morbihan, pour une normale qui ne dépasse pas les 7 jours à Ploumanac'h. Hormis le bord de mer, le Finistère

est moins bien ensoleillé que la normale et le reste de la région. On enregistre 145 d'heures à Brest et 164 heures à Quimper, et jusqu'à 236 heures à Plovan en bord de mer, soit le maximum de la région.

Écart à la normale
de l'indicateur thermique moyen depuis 50 ans

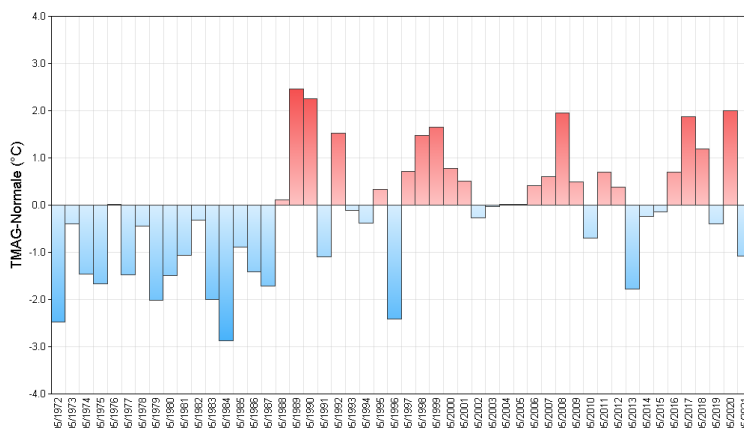

Ailleurs, les durées vont de 191 heures à Saint-Brieuc à 226 heures à Saint-Cast-Le-Guildo.

Fait marquant

grande fréquence de vents assez fort

Les vents ont souvent soufflé à plus de 60 km/h au moins surtout sur les côtes. On dénombre 6 journées à Quintenic, région généralement peu ventée, et 14 jours à Kerpert (22) située sur les hauteurs. Plus près de la mer, on dénombre 15 à 21 journées de Lorient à Plougonvelin (29) et 22 jours à l'île de Groix et la Pointe du Raz. La force maximale enregistrée est de 105,5 km/h à l'île de Batz le 20 mai 2021.

Le vent a ainsi soufflé du 8 au 25 mai, quasiment sans discontinuité.

Températures

Indicateurs quotidiens des températures minimales et maximales

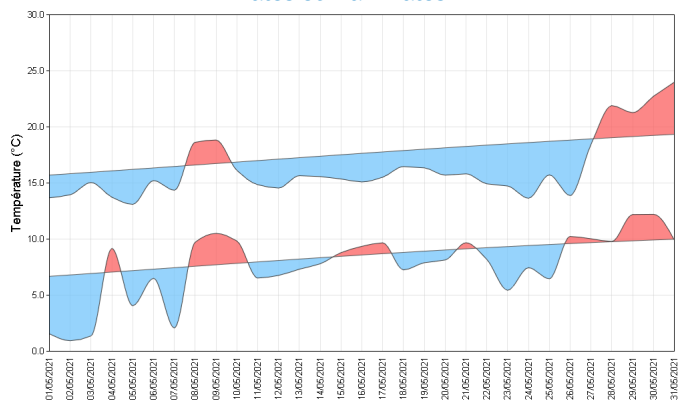

Les températures moyennes comprises entre 10 et 13°C sont plus fraîches que la normale et très fluctuantes. Les minimales varient de 7 à 10°C du centre-Bretagne au bord de mer.

Le mois a commencé très fraîchement le matin avec des gelées locales les 3 premiers jours. Le mercure rebondit momentanément le 4 au dessus des normales, avant de baisser à nouveau jusqu'au 7, puis du 11 au 13. Elles oscillent ainsi jusqu'à la fin du mois

Les températures maximales varient entre 14 et 18°C de Camaret (29) à Val d'Ize (35). Elles sont plus fraîches que la normale jusqu'au 7, puis remontent vers des valeurs de saison.

Elles restent ensuite généralement proche des normales ou au dessus. A noter les températures maximales élevées les 28 et 29 mai, parfois proche des records, 24,6°C à Sarzeau le 29, mais 17°C sur la côte nord.

Écart à la moyenne de référence 1981-2010 de l'indicateur thermique moyen mensuel

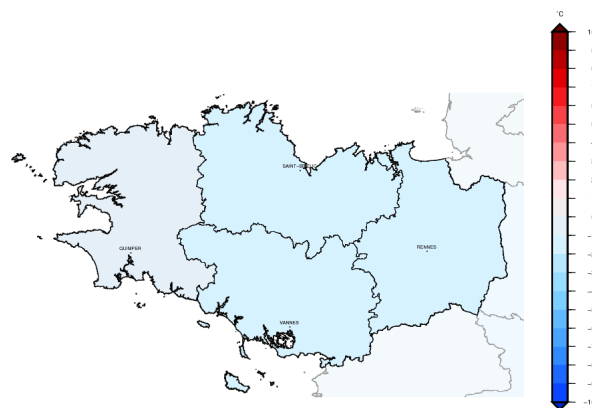

Précipitations

Rapport à la moyenne de référence 1981-2010 des cumuls mensuels de précipitations agrégées

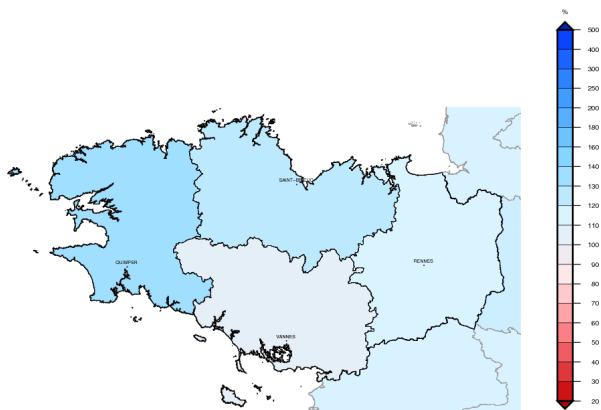

Les pluies sont assez disparates sur la région du fait d'une fréquente instabilité, et il pleut pratiquement tous les jours jusqu'au 26 mai. Les averses, localement de grêle les 5 et 15 mai, notamment dans le Finistère, s'accompagnent d'orage le 24 mai. On y relève des cumuls mensuels de 65,4 mm à Plovan et 129,7 mm à Quimper. Les mêmes contrastes se retrouvent sur les autres départements. En Ille et Vilaine, on relève de 57,3 mm à Rennes, et 115,2 mm à Fougères.

Cumul quotidien de précipitations à la station de : Rostrenen (22)

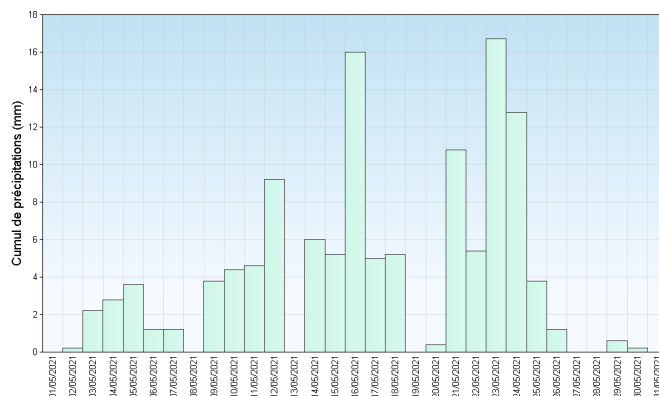

Retrouvez les relevés des stations de votre région sur <http://www.meteofrance.com/climat/france/NOM DE LA REGION>

Vent

Les vents de secteur ouest dominant largement à Lorient, Quimper et Brest, et de sud-ouest sur la Côte nord et Rennes. Il n'y a pas de vents violents. Les 100 km/h sont seulement frôlés à Saint-Ségal le 24 mai. Mais ils sont souvent assez fort, jusqu'à 16 jours avec plus de 60 km/h à Lanvéoc, et jusqu'à 12 jours à Rennes-Saint-Jacques, et 6 jours à Quintenic (22), c'est partout largement au dessus des normales.

Roses des vents

Station de Rennes (35)

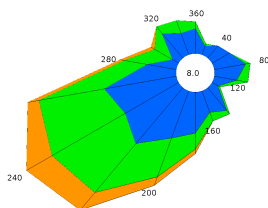

Station de Brest (29)

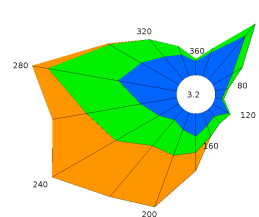

Ensoleillement

La durée d'insolation est largement déficitaire dans le Finistère avec 34 heures de moins que la normale à Brest, 72 heures de moins à Quimper. Elle est plutôt excédentaire ailleurs. Dans les Côtes d'Armor elle dépasse la normale de 12 heures à Saint-Brieuc. En Ille et Vilaine, elle est excédentaire, de 23h à Dinard, et de 11h à Rennes. Dans le Morbihan, elle dépasse la normale de 6 heures à Vannes, de 12 heures à Lorient. Après 3 premières belles journées ensoleillées, le ciel

devient partagé entre nombreux passages nuageux et éclaircies localement belles jusqu'au 7 mai. Le soleil disparaît les 8 et 9 mai sur une partie du Finistère, tandis qu'il brille toute la journée sur Vannes le 8 avant d'être très atténué partout le 9 avec au mieux 2 à 3 heures d'ensoleillement. Ensuite les belles journées ensoleillées se succèdent et sont entrecoupées de périodes localement assez nuageuses. Le ciel est entièrement couvert le 26 mai.

Cumul mensuel d'ensoleillement pour les mois de mai depuis 1991

Station de Saint Brieuc (22)

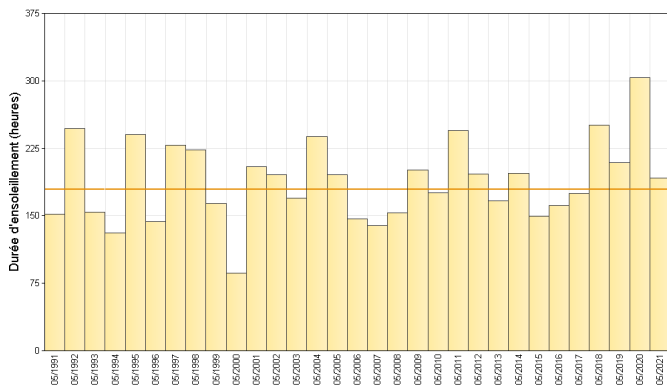

Station de Brest (29)

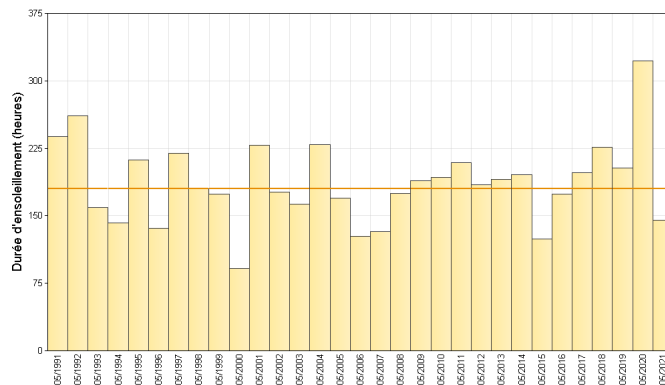

Retrouvez les relevés des stations de votre région sur <http://www.meteofrance.com/climat/france/NOM DE LA REGION>

ÉVÈNEMENTS

En chiffres:

TEMPÉRATURES MENSUELLES

	Moyenne des T MINI	Écart à la normale des T MINI	T MINI absolue du mois	Moyenne des T MAXI	Écart à la normale des T MAXI	T MAXI absolue du mois
Saint Briec (22)	7.6°C	-0.6°C	3.1°C 7/05	15.4°C	-0.5°C	20.7°C 31/05
Brest (29)	7.6°C	-1.3°C	-0.8°C 1/05	15.2°C	-1.0°C	24.6°C 31/05
Quimper (29)	8.2°C	-1.0°C	0.6°C 2/05	15.7°C	-1.3°C	24.4°C 31/05
Dinard (35)	7.4°C	-1.6°C	1.2°C 1/05	16.5°C	-0.5°C	22.2°C 31/05
Rennes (35)	7.9°C	-1.4°C	0.4°C 2/05	17.8°C	-1.1°C	25.0°C 31/05
Lorient (56)	8.7°C	-0.7°C	0.5°C 2/05	16.1°C	-1.6°C	24.7°C 31/05

T MINI : TEMPÉRATURES MINIMALES

T MAXI : TEMPÉRATURES MAXIMALES

PRÉCIPITATIONS MENSUELLES

	Cumul	Rapport à la normale des précipitations	Nombre de jours de précipitations	Ecart à la normale du nombre de jours avec précipitations	Maximum de précipitation en 24h
Saint Briec (22)	71.8 mm	111 %	18	8.6	10.7 mm
Brest (29)	111.6 mm	141 %	20	8.7	20.8 mm
Quimper (29)	129.7 mm	144 %	20	8.7	17.8 mm
Dinard (35)	68.8 mm	108 %	15	4.7	10.3 mm
Rennes (35)	57.3 mm	85 %	14	4.2	7.9 mm
Lorient (56)	65.7 mm	88 %	12	1.1	16.7 mm

VENT MENSUEL

	Vent maxi	Date du vent maxi	Nombre de jours de vent fort	Ecart à la normale du nombre de jours de vent fort
Saint Briec (22)	78 km/h	21/05	11	6.55
Brest (29)	84 km/h	24/05	13	8.55
Quimper (29)	81 km/h	24/05	10	5.50
Dinard (35)	91 km/h	16/05	10	6.25
Rennes (35)	82 km/h	24/05	12	9.05
Lorient (56)	82 km/h	24/05	15	11.15

NORMALES UTILISÉES POUR LES TEMPÉRATURES ET LES PRÉCIPITATIONS : MOYENNES SUR LA PÉRIODE 1981-2010

NORMALES UTILISÉES POUR LE VENT : MOYENNES SUR LA PÉRIODE 1991-2010

VENT FORT >= 16 M/S (ENVIRON 60 KM/H)

Retrouvez les relevés des stations de votre région sur http://www.meteofrance.com/climat/france/NOM_DE_LA_REGION